ПРОЛЕТАРИИ ВСЕХ СТРАН, СОЕДИНЯЙТЕСЬ!
В БОРЬБЕ ЗА РАБОЧЕЕ ДЕЛО БУДЬ ГОТОВ!

ПИОНЕРСКАЯ ПРАВДА

Орган ЦК и МК ВЛКСМ

Выходит через день

№ 116 (968) Цена 2 коп.
29 августа 1931 г. Фрадет. дня. (193)

Адрес редакции: Москва, центр, Новая площадь, д. 10. Тел. 2-89-21, 1135-64. Редакция принимает от 10 до 5 часов вечера.

Заметки должны быть аккуратно написаны. Указывать фамилию, адрес, название отряда и школы.

Адрес главной конторы издательства «Правда»: Москва 9, Тверская, 48. Телефон 2-90-22.

Подписная цена на 1931 г.: 1 месяц — 20 к., на 3 мес.—60 коп., на 6 мес.—1 руб 20 коп. на 12 мес. — 2 руб 40 коп.

Социалистический вызов газеты „Дружных ребят" принимаем

Газета «Дружные ребята» вызвала нас на социалистическое соревнование на лучшее участие в борьбе за политехническую школу. Мы приветствуем серьезное начинание «Дружных ребят» и принимаем вызов.

В ближайших номерах мы расскажем нашим читателям о тех обязательствах, которые мы на себя берем.

Деткоры, шлите ваши предложения и мнения о том, какие обязательства должна взять на себя ваша газета—«Пионерская правда».

1 сентября — начало учебы

ПРОТИВ ОБЕЗЛИЧКИ В РУКОВОДСТВЕ ШКОЛЬНЫМ САМОУПРАВЛЕНИЕМ

Перекомплектовать отряды и школы

Быстрее закончить перекомплектование

Форпосты в школах ликвидированы. За работу школьной организации несет ответственность отряд, база. Большой помехой при установлении правильного руководства школой является разбросанность пионеров по многим школам. В этом случае, если в школе учатся пионеры из 8 — 10 отрядов, а из одного отряда пионеры учатся в нескольких школах — ответственность за школу никто не несет.

9 с'езд комсомола постановил: «В связи с прикреплением всех школ к производству, произвести организационное перекомплектование отрядов и школ с тем, чтобы пионеры одной школы, завода, колхоза, совхоза состояли в отряде (базе) при том же заводе, колхозе и т. д., тем самым ликвидируя в этих школах форпосты и передавая их функции пионеротряду (базе) данного предприятия».

Решение с'езда о перекомплектовании не выполнено. В очень многих организациях существует страшная наразберика. Многие школы подготовку к учебному году ведут плохо потому, что перекомплектование не проведено, отряды за школу не отвечают.

Ударными темпами в оставшиеся и в первые дни учебы надо закончить перекомплектование. Райбюро пионеров совместно с отделами народного образования намечают план перекомплектования. В отрядах и школах среди пионеров ведется раз'яснительная работа. Одновременно отряд обсуждает мероприятия, которые необходимо провести в связи с началом учебы.

Задачи в деле политехнизации школы огромны. Надо добиться перестройки школьного самоуправления с первых дней его работы. Надо правильно руководить, а для этого нужно произвести перекомплектование. Нужно установить ответственность за школу, за отдельные участки борьбы, за учебный план.

Рейд деткоров „Пионерской правды"

ПОТОК БЕЗОТВЕТСТВЕННОСТИ

В ПСКОВЕ СРЫВАЕТСЯ СВОЕВРЕМЕННОЕ НАЧАЛО УЧЕБНОГО ГОДА ОБЩЕСТВЕННОСТЬ В СТОРОНЕ

Общественность города и района особого внимания всеобучу и осеннему набору в школы не уделяет.

РКИ, обследовав школы по подготовке к новому учебному году, отметила безобразное состояние школы на острове им. Залита.

Около школы устроена свалка мусора, забор и ворота развалились. Помещение школы требует большого ремонта.

„НА ВСЕОБУЧ СРЕДСТВ НЕТ"

Не лучше обстоит дело и со сбором средств на всеобуч.

10 организаций на запрос о выделении средств на всеобуч не ответили. Остальные пять ответили коротко.

Спиртозавод: «Заводоуправление принимать участия в расходах по всеобучу не может».

Союзмясо: «Мероприятие, непосредственно не связанное с нашими задачами. На всеобуч средств нет».

Льносоюз: «Слушали: письмо райфо и районо о внесении на всеобуч двух тысяч рублей. **Постановили:** Отказать».

НЕХВАТАЕТ 70 ПРОЦЕНТОВ УЧЕБНИКОВ

Когда обратились к зав. гороно с вопросом об учебниках, он механически нам ответил: «Плохо». Оказывается район и город учебниками обеспечены в среднем на **30 проц.**

По многим предметам учебников нет вовсе: пятый год физики, 3, 4, 5, 6 годы математики. Учебники, несмотря на запросы, Облоно не высылает.

СРЫВАЮТ СТРОИТЕЛЬСТВО

В этом учебном году по Псковщине должно быть охвачено школами 12.262 человека. Должно быть открыто 28 комплектов, выстроено 3 новых школы.

Но строительство школ срывается. Нет стройматериалов, гвоздей, стекол. Ездили в Ленинград, в Облсовнархоз, Облоно, но это не помогло. Наплевательски относятся и местные строительные организации, не предоставляя рабочей силы, техников.

Плохо дело обстоит и с ремонтом школ. Ремонт пяти школьных помещений тормозится.

НЕ ОБЕСПЕЧЕНЫ ТОПЛИВОМ

К началу учебного года большинство сельских школ топливом обеспечены не будут.

Топливный вопрос по школам Псковского района приобретает исключительно серьезное значение.

Закупленного торфа может хватить не больше, чем на два месяца.

Вопрос о торфе райисполком ставил в Ленинграде, но областные организации ничего не сделали.

ПИОНЕРСКАЯ ОБЕЗЛИЧКА

Положение со всеобучем в Псковском районе заставляет бить тревогу. А знают ли об этом все пионеры? Нет, не знают.

Пионеры в стороне от подготовки к новому учебному году.

РБ ДКО спохватилось всего несколько дней назад. На места были разосланы задания. Но заданий мало.

Сейчас должны быть мобилизованы все пионеры города и деревни. В деревенские ШКМ нужно послать городские пионерские бригады.

При каждой школе создать контрольные пионерпосты. Добиться, чтобы посты сигнализировали о малейших прорывах по подготовке к началу занятий.

Районное бюро ДКО должно встать во главе всей подготовки к началу учебного года. Получившуюся пионерскую безответственную обезличку нужно уничтожить. За каждый участок работы должны отвечать выделенные товарищи.

Пионеры Псковщины по-ударному борются за лен, так же ударно они должны бороться и за готовность школ к новому учебному году.

Выездная бригада «Пионерской правды»: Г. Крылов и А. Эльянов.

Штаб пионерского лагеря базы Реввоенсовета обсуждает план подготовки к МЮД.

6 сентября — Международный юношеский день

Революционная молодежь, в бой за победу коммунизма!

(Из воззвания Исполкома Коминтерна к рабочей молодежи всего мира).

Коммунистический интернационал молодежи призывает революционную рабочую молодежь всего мира выступить 6 сентября — в XVII международный юношеский день.

Сейчас революционная молодежь борется под руководством Коммунистического интернационала, ведущего трудящиеся массы в решающие бои против опасности империалистических войн, против фашизма, голода и нищеты.

Советский союз — великий пример трудящейся молодежи

Советский союз вступил в первую фазу социализма. Он показывает рвущимся в бой юношеским массам великий пример единственного пролетарского выхода из кризиса и бедствий. В СССР под руководством партии Ленина пролетариат и его молодежь, сбросившие в ноябре 1917 г. **революционным путем капиталистическое иго и установившие свою собственную рабочую власть, строят свое собственное социалистическое общество.** Здесь, в стране победоносного социализма, осуществлены политические и экономические требования молодежи. Здесь свободно растет молодое поколение социализма, не знающее ни капиталистической эксплоатации, ни фашистского гнета. Работа советской молодежи и ее участие в управлении пролетарским государством и в осуществлении социалистического строительства служат героическим примером для трудящейся молодежи всего мира. Вождь этой социалистической молодежи, организатор ее массовой инициативы — **ленинский коммунистический союз молодежи, ВЛКСМ, — руководящая, самая смелая и образцовая секция великого Коммунистического интернационала молодежи.**

Самоотверженная борьба против капитализма

В Китае революционные рабоче-крестьянские массы и их молодежь самоотверженно ведут борьбу против собственной буржуазии и мирового капитализма. Народные массы **угнетенных наций и колониальных стран** восстают против туземных и иноземных эксплоататоров и примыкают к революционному фронту мирового пролетариата. Развертывается революционное массовое движение в **Испании** против буржуазной республики, неспособной дать рабочему работу и хлеб, а бедняцкому крестьянству — землю.

Капиталистическая система в **Германии и Польше** уже начинает трещать. Бурным темпом нарастают предпосылки революционного кризиса. Рабочие массы и рабочая молодежь уже не хотят жить в капиталистическом рабстве и готовятся к решительному бою для свержения капитализма.

В рядах **социал-демократической молодежи** в буржуазных и фашистских организациях нарастает возмущение. Тысячи из социал-демократической молодежи начинают сознавать предательство социал-фашистских вождей и уходят из социал-демократических организаций.

Под знаменами Коммунистического интернационала

В переживаемое нами время **революционного под'ема во всем мире, гигантского победного шествия социализма в СССР и назревающей революции в Германии и Польше трудящаяся молодежь идет под знаменем той партии, которая во всех странах среди всех рас и наций организует борьбу за социальное и национальное освобождение рабочего класса, трудящихся и угнетенных наций. Этими партиями являются Коммунистический интернационал и его секции.**

XVII МЮД — день теснейшей боевой смычки юношеского и взрослого пролетариата, должен стать днем **образования сплоченного фронта всех трудящихся против подготовки военной интервенции против СССР, против попытки мировой буржуазии разгромить китайскую, немецкую и польскую революции.**

В XVII международный юношеский день свободная трудящаяся молодежь СССР новым приливом творческой строительной работы еще больше включится в социалистическое строительство и использует этот день для дальнейшего укрепления победоносного ленинского комсомола.

Мы, Коммунистический интернационал, через Коммунистический интернационал молодежи ведем революционную молодежь в бой **за работу, за хлеб, за землю, свободу и власть, за победу коммунизма.**

Спец. номер „П. Пр." ПОСВЯЩЕННЫЙ НАЧАЛУ УЧЕБНОГО ГОДА выйдет 31 августа

Грабеж продолжается

Правительство Макдональда приступило к работе

СОКРАЩАЕТСЯ ПОСОБИЕ БЕЗРАБОТНЫМ

Правительство Макдональда, в новом оформлении, торопится спасать капиталистов от ударов кризиса. На первом же заседании новый кабинет национального правительства одобрил план экономии.

По этому плану наибольшую сумму для экономии должно дать сокращение фонда пособий по безработице. Кроме того, будет урезано жалованье учителей и государственных служащих. Будут сокращены расходы на народное просвещение. Предстоит введение ряда новых налогов.

Долой национальное правительство

Рабочие и трудящиеся массы Англии выступают против национального правительства. Ежедневно по всей стране происходят в различных районах демонстрации под лозунгами «Долой национальное правительство».

В защиту национального правительства мобилизована полиция. В боевую готовность приведены дубинки. Вблизи Лондона массовая демонстрация безработных была окружена полицией, которая, разогнав демонстрацию, заявила, что всякая попытка к организации новой демонстрации поведет к избиению демонстрантов дубинками.

Однако демонстрации проходят. В Лондоне почти у всех бирж труда состоялись массовые демонстрации безработных.

Немедленно мобилизовать силы рабочего класса

Коммунистическая партия Англии вместе с профсоюзами революционного меньшинства обратилась с воззванием к рабочему классу и к трудящимся страны. В своем воззвании коммунистическая партия пишет:

«Теперь капиталисты занимаются перегруппировкой своих рядов под руководством диктаторского национального правительства и готовятся к наступлению на трудящихся. Теперь фронт рабочего класса должен укрепиться и расшириться».

Компартия ставит перед рабочим классом задачу немедленной широкой мобилизации всех сил рабочего класса. Компартия призывает к демонстрациям, к митингам, к борьбе с национальным правительством.

Коммунистическая газета «Дейли Уоркер» выходит под лозунгом:

— Ни одного пенса из пособий безработным! Долой национальное правительство!

Газета призывает рабочие и трудящиеся массы вести борьбу с национальным правительством под лозунгами, выдвинутыми коммунистической партией Англии.

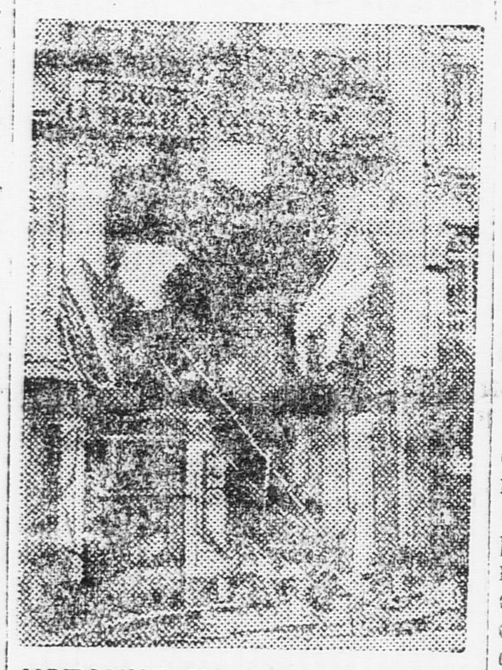

ИСПАНИЯ. На снимке — разрушенное обстрелом артиллерии здание ЦК компартии.

РЕИД УРАЛЬСКИХ ПИОНЕРОВ В ДНЕПРОПЕТРОВСКЕ

Пионерский пост — вот основная форма борьбы за УКК

С первого дня приезда участники рейда разбились для работы в базах завода им. Петровского, Коминтерна, Молотова и стрелочного железнодорожного завода.

Ошибки постов

Познакомившись с работой контрольных постов, участники рейда помогли ребятам исправить допущенные ими ошибки в работе. Контрольные посты заводов Коминтерна и Петровского, борясь за выполнение заказов, не знали, как они выполняются, **не изучали технику производства** самих заказов, станки, на которых заказы выполняются.

Часто контрольные посты не могут добиться нужных результатов, не могут справиться с продвижением отдельных рабочих предложений. Это получается потому, что пионеры работали **без руководства и помощи комсомольского сквозного контроля.** Пионерский контрольный пост должен стать неотъемлемой частью комсомольского поста, и это вполне возможно. Ребята провели ряд совещаний с комсомольскими постами; в план работы комсомольского поста включили работу пионерского поста. Сейчас летом в цеху нет ребят, кроме работающих в посту, пост думает, что в состоянии выполнить всю работу за целый отряд. **Посты не втягивают массы детей рабочих в работу отрядов,** не говоря уже о неорганизованных ребятах. **Контрольные посты не стали тем ядром отряда, который втягивает массу ребят для работы на производстве.**

О договоре шести рассказать младшему возрасту

Если старший возраст знает о договоре шести, то младший возраст о нем ничего не слышал. Работая на предприятиях, ребята не знают, что выполняют обязательство договора шести. Немногие отряды и звенья сумели на основе проработки отдельных вопросов договора составить свои планы работы, но их опыт не передавался другим отрядам.

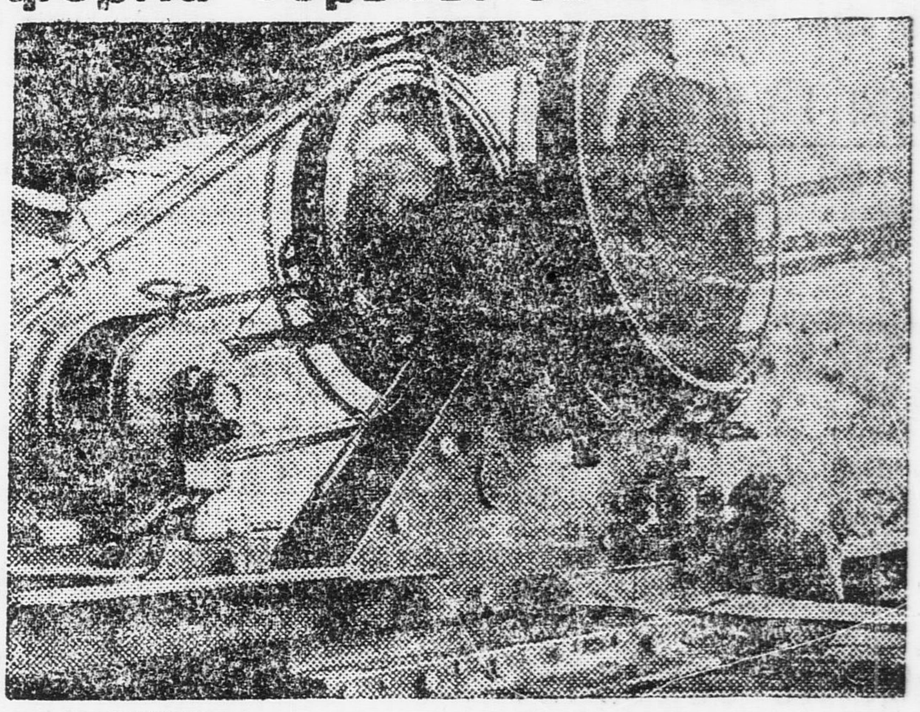

УРАЛМАШСТРОЙ. На снимке — **угловые ножницы для резки рельс в цехе металлической конструкции.**

Пионеры завода им. Молотова не участвуют в борьбе отцов

Завод им. Молотова досрочно выполнил заказы УКК. Но оказалось, что пионеры в борьбе своих отцов не участвовали. «Мы пионеров не видали месяца три на заводе»—заявляют рабочие. Это и не мудрено, — база совсем развалена. За шесть месяцев сменилось шесть вожатых. Коллектив ВЛКСМ и райбюро обещали укрепить базу. Актив базы немедленно приступил к работе на производстве.

Транспорт без пионеров

На станции, в депо, в товарном парке не было совсем отрядов. Участники рейда добились, чтобы к железнодорожному узлу был прикреплен отряд, который бы взял под контроль продвижение грузов. Звенья и отряды прикрепили к отдельным производственным участкам. Одно звено прикреплено к **пункту первоначального прибытия грузов.**

Другое звено прикреплено к **товарному двору.** Здесь большая работа среди рабочих по своевременной отгрузке и разгрузке УКК.

Часть ребят прикреплена для работы **к дирекции,** они будут держать тесную связь со всеми звеньями.

Кроме постов, **организована деткоровская группа при стенгазете.** Она будет освещать работу пионеров на транспорте.

Решение ЦБ в действии

Уральцы провели большую работу в базах по раз'яснению решений ЦБ о включении в соревнование шести Сибири, Казакстана и Башкирии и о расширении, конкретизации пункта помощи новостройкам.

Ребята решение ЦБ встречают боевыми делами на производстве. База «Коминтерн» составила встречный помощи Урало-Кузбассу. В плане большое место уделено раз'яснительной работе об Урало-Кузбассе в отряде, в семье, цеху.

Вторым разделом плана стоит работа на производстве с рабочими, изучение процесса производства, вовлечение в работу неорганизованных ребят, организация контрольных постов. На основе базового плана отряд, звено и каждый пионер составляют свой план работы.

Рейд уральских пионеров.

Наша родина Страна советов

ПИСЬМО ПИОНЕРОВ МЭРИ И АЛЛАНА МОРТОН К ЛЕДИ АСТОР *)

«Несколько дней назад наша семья уехала из Германии, где мы пробыли около месяца, обратно в СССР.

Почти в то же время вы с лордом Астор и Бернардом Шоу приехали в Советский союз для того, чтобы посмотреть, как живет население Страны советов, как живут рабочие той страны, об «ужасах» которой вы рассказывали в Англии два года назад и в которую по вашему вызову приехала наша семья.

Когда мы уехали из Англии, мы были еще очень малы и очень мало понимали. Теперь мы, конечно, тоже еще не взрослые, но советская школа учит детей понимать все то, что окружает школу. Теперь мы разбираемся в политике, мы прекрасно знаем, отчего отцы наших английских подруг и товарищей по 6 — 8 месяцев ходят без работы, за что пролетарских детей Германии бьют, почему они ходят в школу в рваных сапогах.

Леди! Вы дали нашему папе деньги на наш проезд. Поэтому мы сейчас напишем вам, как нам здесь живется и что мы делаем в Советском союзе.

Как только мы приехали, нас приняли в школу. Сразу же мы поступили в октябрята. Позже нас перевели в пионеры.

В Англии НАС БИЛИ учителя

В Англии мы учились в народной школе Бревстрит в Ливерпуле. Не один раз учителя нас били за опоздание или неприход в школу. В советской школе нас не бьют. За все время нашей учебы мы не слыхали ни от педагогов, ни от русских товарищей по отношению к нам ни одного дурного слова.

Папа, работая в Англии, по нескольку месяцев бывал безработным. В СССР, как вы знаете, папу сразу устроили работать на «Красном путиловце». После смерти папы устроили на работу маму, а как только мы кончим семилетку, — пойдем работать и учиться в фабзавуч.

ТЯЖЕЛО живется рабочему В КАПИТАЛИСТИЧЕСКИХ странах

Леди! Как мы уже писали раньше, этим летом мы были в Германии. Мы посетили Берлин, Гамбург, Киль и Штеттин. В это время, когда вы были в Стране советов, когда вы осматривали наши заводы, школы, колхозы, наши города, мы были в капиталистической стране, мы видели жизнь ваших городов, мы побывали у наших зарубежных товарищей.

Мы с мамой и дядей жили в семье рабочего-коммуниста. В небольшой комнате жили, кроме нас, четыре человека. Утром, кроме чая и сухого хлеба, мы ничего не ели. Отец нашей подруги (она — делегатка международного пионерского слета, была в прошлом году в СССР) принес в получку за неделю всего-навсего... 5 рублей на наши деньги. На такие деньги даже при дешевых ценах прожить семье очень трудно.

Мы прочли в английской газете о том, будто вы сказали, что в Советском союзе не умеют воспитывать детей. Мы не согласны с вами, леди. Хотя мы еще не взрослые и даже несовершеннолетние, но если бы мы вас встретили в Советском союзе, мы бы поспорили с вами, мы бы рассказали подробнее о нашей жизни, о том, как нас воспитывают.

В Советском союзе УМЕЮТ воспитывать детей

Вы были в пионерском лагере в Петергофе. Таких лагерей у нас очень много. Больше 50 тысяч. Пролетарские ребята Ленинградской области жили в этом году в лагерях. Кроме того, более слабых ребят отправляют в санатории в Крым (в прошлом году мы тоже были в лагере «Артек» в Крыму). Сотни детских домов, детских площадок, детских очагов, яслей, детских больниц — все это находится в распоряжении трудящихся и обслуживает пролетарских детей. Наши школы политехнизируются. Это слово незнакомо английским школьникам. Мы работаем в мастерских, на заводе, и выйдем из школы приспособленными к жизни. Нам не забивают головы ненужной чепухой.

Расскажите ПРАВДУ о СОВЕТСКОМ союзе

Расскажите обо всем этом своим друзьям, выступите на публичных собраниях и расскажите о Советском союзе, о том, что вам написали мама и мы, больше пишите о Советском союзе в газетах (но только правду, а не придуманные «ужасы»).

Во время пребывания в коммуне вы спросили у одного из колхозников, «бывших» иностранцев, собирается ли он уезжать из СССР. Он сказал: «никогда».

Мы НЕ УЕДЕМ с родины трудящихся

Мы согласны с колхозником. Мы, бывшие иностранцы, тоже не уедем с родины трудящихся обратно в капиталистическую страну. И не поедем не только из-за того, что не уедет мама, мы, пионеры, будущие комсомольцы и коммунисты, знаем, где нам жить, знаем, что только тут мы будем свободно учиться и работать.

Передайте об этом всем нашим друзьям, всем трудящимся Англии. Передайте им, что трудящиеся и их дети поступили бы так же, как и мы, потому что у трудящихся есть только одна родина — страна, в которой мы сейчас живем».

*) Как известно, леди Астор задолго до своей поездки в СССР предложила через английскую печать оплатить расходы любого лица, которое пожелает отправиться в Советский союз. Вызов этот принял английский рабочий, литейщик Джемс Мортон. Мэри и Аллан Мортон — дети Джемса Мортона, которому леди Астор, как видно из публикуемого нами письма, оказала нехотя не малую услугу.

БУРЖУАЗНОЙ КЛЕВЕТЕ — ОТПОР!

Слушай, пионер, Советского союза! Слушай, пионер, капиталистической Германии!

ОТКРЫТОЕ ПИСЬМО

базы завода „Красный Профинтерн“ пионерам и школьникам Германии

ТОВАРИЩИ!

К вам, пионерам Германии, от имени всех пионеров и детей рабочих завода «КРАСНЫЙ ПРОФИНТЕРН», г. Днепропетровска, обращаемся мы.

Из «Пионерской правды» мы узнали о новой клевете германской газеты «Бергверксцейтунг», которая пишет, что в Советском союзе существует детский «принудительный» труд.

Эта клевета нас совершенно не удивила. Ее следовало ожидать, так как мы знаем, что капиталистический мир на всех парах идет к гибели и стремится клеветой против СССР обмануть своих рабочих, дабы оттянуть свой последний час.

В ответ на эту гнусную клевету мы желаем рассказать ребятам Германии о своей жизни.

Мы полны ЭНТУЗИАЗМА

В школах мы подковываемся не только теоретически, но и практически. При нашей школе мы имеем мастерские, в которых ребята проходят курс политехнического образования, что и обеспечивает полную увязку теории с практикой.

Работая в школьных мастерских, мы с юных лет подготовляем из себя квалифицированные кадры для нашего соцстроительства.

Мы полны трудового энтузиазма. Вот факт, имевший недавно место в нашей школе. Шесть пионеров организовали ударную бригаду по починке оборудования столярной мастерской. За несколько дней ударной работы ребята починили 16 верстаков и большое количество столярного инструмента, закончив работу с пользой для себя и всего коллектива.

Такие примеры не редки.

Победы СССР—наши ПОБЕДЫ

Например, на заводе «Красный Профинтерн» мы провели в этом году 9 субботников, чем принесли большую экономию заводу.

Силами пионеров на заводе было собрано около 7 тонн утильсырья для наших же заводов.

Пионерами нашего села во время весенней посевной кампании было очищено на триере 1,2 тонны зерна и протравлено около 2 тонн.

Наша школа прикреплена к производству. Там мы проводим большую и полезную работу. Ежедневно на производстве дежурит пионерский пост, который следит за ходом выполнения промфинплана, выявляет задержки, прогульщиков, симулянтов.

Мы гордимся тем, что сумели и нашу частичку работы вложить в общий социалистический труд для скорейшего выполнения пятилетки.

Наши педагоги—ОБЩЕСТВЕННИКИ

Наши педагоги стали педагогами-общественниками. Благодаря нашим учителям из 7-х групп выпущено в этом году 98 проц. учеников. Такой высокой успеваемости не знает ни одна капиталистическая школа.

Работая на заводе, активно участвуя в соцстроительстве, мы не забываем и о своем оздоровлении и развлечениях.

Занимаясь в различных кружках (спортивный, драмкружок, хор, технический), мы обеспечиваем себе физическое и моральное развитие. Этому способствует густая сеть лагерей, детплощадок и домов отдыха, где мы летом отдыхаем. Мы готовим из себя здоровую смену нашему комсомолу.

Помогайте БОРОТЬСЯ за СОВЕТСКУЮ Германию

Товарищи пионеры Германии!

В нашем письме вы увидели трудовую жизнь одной из пионерских баз нашего Союза.

Мы хотим этим сказать, что «пионеры СССР — не белоручки». Они вместе со своими отцами строят социализм.

Следуйте, товарищи, нашему примеру. Укрепляйте свою пионерскую организацию. Вовлекайте в свои ряды новые тысячи пролетарских детей. Помогайте своим родителям бороться против капиталистов и социал-фашистов, за советскую Германию!

Пионербаза завода «Красный Профинтерн».
Гор. Днепропетровск. (1.100 подписей).

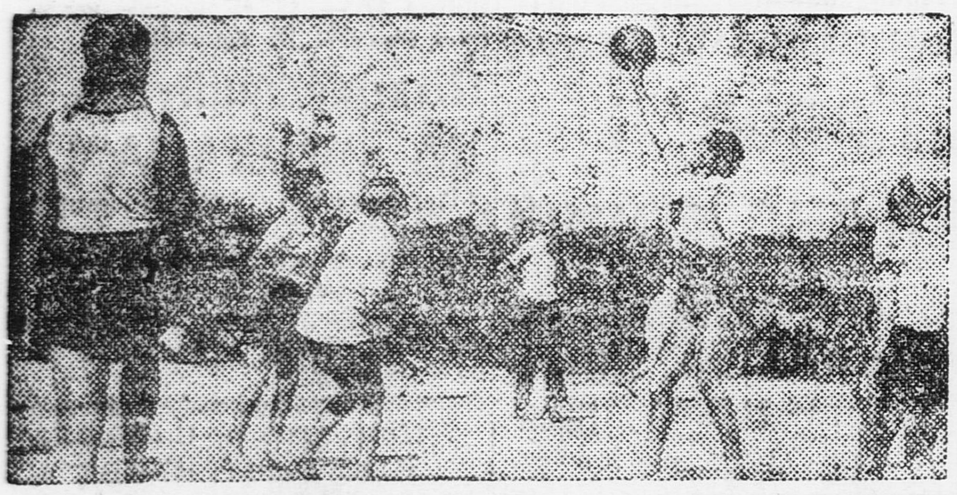

На пионерспартакиадах демонстрируются результаты школьного физического воспитания. На снимке — игра в волейбол.

СОВЕТСКИЕ РЕБЯТА РАСТУТ ЗДОРОВЫМИ И СИЛЬНЫМИ. На снимке — прыжки в высоту на Краснопресненской районной спартакиаде.

ОТВЕТИМ НА КЛЕВЕТУ СТОПРОЦЕНТНОЙ ЯВКОЙ В ШКОЛЫ

Волна протестов в Днепропетровске

(По телеграфу)

Днепропетровские пионеры развернули в школе и на производстве мощную кампанию протеста против выдумки германской фашистской прессы об эксплоатации детского труда в СССР.

Местная пионерская радиогазета широко освещает и организует кампанию протеста.

Пионеры второй базы обратились к пионерам всего Советского союза и Германии с открытым письмом, в котором фактами опровергают наглую клевету. Тридцать пятая база в ответ клеветникам решила всем отрядом вступить в МОПР, еще ударнее участвовать в работе производства, лучше организовать работу школьных мастерских, ударно собирать утиль.

Тридцать седьмая база обязалась помогать работе подшефного завода, бороться с прогульщиками, летунами, усилить культработу, связаться с пионерами Германии, хорошо работать на производстве и в школьных мастерских.

Тридцать четвертая база в ответ на клевету включилась в производственный поход, организовала систематический сбор утиля на производстве.

Деткоровский слет решил повседневно в своих заметках и статьях показывать новую, политехническую школу и работу пионерской организации, связаться с деткорами Германии и обмениваться с ними опытом работы, рассказывать о жизни детей в Советском союзе и учебе в школах.

Гребштейн и Цукерман.

ХЛЕБ ИДЕТ. На снимке— молотьба пшеницы в Шевченковской МТС (Украина).

ЛЕН вырос ЛЕН созрел ЛЕН надо УБИРАТЬ

Смотрите, как псковские пионеры участвуют в уборке

Зеленые поля льна тянутся на протяжении десятков километров.

В этом году в колхозах Ленинградской области было решено впервые провести прополку льна. Прополка повышает урожай льна на 15 — 20 проц.

После раз'яснительной работы началась прополка.

Бригадами, по 12 — 16 человек, пионеры вышли на поля.

Районное бюро ДКО дало задание — прополоть 500 га.

Ударные пионерские бригады на местах этот план перевыполнили.

Первыми в районе идут пионеры отряда при Елизаровской ШКМ в колхозе «Замельничье». Они обязались за три дня прополоть 10 га и свои обязательства выполнили с превышением.

Образцы ударной работы показали пионеры отрядов при колхозах Пикалихинского сельсовета и станции Карамышево, прополовшие 95 гектаров.

Классовый враг не дремлет

В некоторых деревнях единоличники попались на удочку классового врага. Кулаки говорили:

— Не к добру эта полка — век без нее жили. Вместе с травой весь лен повытаскиваете!

Попались на удочку кулака и некоторые пионерские отряды.

Отряд колхоза «Красная звезда», активно участвовавший в севе льна, при полке сдал темпы. В колхозе нехватало рабочей силы, лен грозил остаться на полях, а пионеры отдыхали, гуляли и загорали.

Но таких отрядов не много.

Вся пионерская организация своей ударной работой крепко ударила по сплетням кулаков и лодырей. Пионеры вместе с колхозниками и единоличниками еще ударнее заканчивали прополку.

К единоличникам, поддавшимся на удочку кулака, и в отстающие сельсоветы были посланы ударные пионерские бригады. Бригады подтягивали отстающих, равняли их по передовым.

Райком ВКП(б) и райисполком оценили работу пионеров. Вместе с колхозниками на красную доску заносились и пионеры. Вот часть рапорта членов колхоза «Зарница», занесенных на красную доску:

> «...Вместе с нами на полях работала бригада детей, школьников, в количестве 13 человек, прополовших 12 га льна, т.-е. весь посев на 100 процентов».

Пионеры Псковщины выполнили свой встречный пионерский план прополки 750 га и ударно переключились вместе с колхозниками на уборочную кампанию.

Лен желтеет

Лен желтел. Головки наполнялись семенами. Дней до уборки оставалось все меньше и меньше.

К уборке урожая по всем колхозам должно быть приготовлено мочило. Там, где его не было, нужно было быстрыми темпами сделать.

В лес потянулись подводы за жердями и островьем. Вымоченные головки льна будут доспевать на островьях.

Пионеры колхоза «Красный партизан» обошли и осмотрели все машины сельсовета, записали порченые и стали требовать срочного ремонта. Сельсовет немедленно приступил к ремонту.

Пионеры колхоза «Красный боец», не имевшего мочил, помогли сделать водоем для мочки льна.

12.500 га—не меньше!

Лен раннего посева поспел в десятых числах августа.

Бригады колхозников пошли теребить лен. Вместе со взрослыми вышли и пионеры.

Пионеры Псковщины сейчас мобилизовались на уборку льна. Пионеры города помогают ребятам района в этой важной работе.

Послано шесть бригад в деревню, которые проводят совещания с сельской детворой об уборке льна, расставляют по сельсоветам силы.

Пионеры Псковщины борются за то, чтобы к 1 сентября вытеребить весь лен с площади 12.500 га.

Выездная бригада «Пионерской правды»: юнкоры Игнатьев, Зьянов А., Крылов Г.

ПИСАТЕЛИ ОГРАНИЧИЛИСЬ ОБЕЩАНИЯМИ

ПОРА ОТ СЛОВ ПЕРЕЙТИ К ДЕЛУ

25 августа «Литературная газета» по материалам «Пионерской правды» отметила безобразное отношение пролетарских писателей к детской литературе.

«Взрослые» писатели неоднократно приглашались в детскую литературу, не раз призывали их откликнуться на запросы многомиллионного маленького читателя, написать яркую, художественную, актуальную детскую книжку.

Весной этого года была сделана очередная попытка привлечь «взрослого» писателя к созданию книги для советских ребят. Попытка эта была сделана «Пионерской правдой», которая командировала к лучшим поэтам и писателям специальную литературную бригаду. Бригада посетила крупных писателей и от многих из них получила твердое обещание приступить к работе над созданием детской книги.

К сожалению, все дело ограничилось одними обещаниями.

С тех пор прошло четыре месяца...

Много раз говорилось о значении детской книги, о том, что мы должны иметь талантливую, интересную, большевистскую детскую книгу, которая помогла бы ребятам драться за выполнение пятилетки, которая рассказывала бы о юных героях, строящих социализм.

Лозунг борьбы за большое искусство большевизма должен быть поднят и на участке детской литературы.

Товарищи писатели! Довольно ограничиваться одними обещаниями! Не пора ли от слов перейти к делу?

Мы обращаемся к товарищам: **Демьяну Бедному, Асееву, Бруно, Ясенскому, Всеволоду Иванову, Безыменскому, Шаеду, Сельвинскому, Жарову, Лидину, Кирсанову, Кольцову** и другим с вопросом:

— Почему вы не выполнили обещания?

Борьба со скаутами

Рассказ американского пионера

У нас в школе не было пионерской организации до тех пор, пока к нам не приехал Джек Ларкин, сын профсоюзного организатора.

В нашей школе была сильная скаутская организация. Почти все ребята были скаутами. Мы собирались в конторе управления шахтами. И управляющий, и главный инженер, и учитель всячески поощряли нашу скаутскую организацию.

— Скауты — это надежда нации, — говорил управляющий.

Но Джек Ларкин и не подумал вступать в нашу организацию. Он насмешливо поглядывал на нас.

— Джек, — спросил я его недели через три после его появления у нас, — ты разве не хочешь стать скаутом?.

— Ты знаешь, кто такие скауты и каковы их задачи? — спросил он.

— Знаю, — сказал я: — быть добрым, быть справедливым, помогать друг другу в беде...

Он перебил меня.

— Все это чушь. Вам забивают головы сказками. На самом деле это совсем другое. Слушай...

И он рассказал мне, зачем создана организация скаутов и какое ее назначение. Он открыл мне глаза. От него я узнал, что скаутам покровительствует правительство и что почетными скаутами являются президент Гувер и какой-то сенатор — глава фашистской организации Ку-Клукс-Клана, преследующей негров и революционных рабочих.

— Из вас готовят штрейкбрехеров для будущих забастовок.

Я смотрел на него почти с ужасом.

— Из вас готовят пушечное мясо для войны, готовых солдат, которых, может быть, пошлют против Советского союза... А знаешь ли ты, что такое Советский союз?

И Джек рассказал мне о СССР, о фабриках, о школах, где учиться интересно и легко, и о пионерах. Он, оказывается, состоял уже в пионерской организации в Нью-Йорке, читал газеты и знал многое такое, о чем я даже и не слыхивал.

— Мы, Билль, и здесь организуем пионерский отряд. Только дай время. Надо всех рабочих ребят выгудить у скаутов. — сказал Джек.

КАКИЕ МЫ ТОВАРИЩИ?

Во главе школьной скаутской организации находился Берт Гарланд, сын управляющего шахтами. Берт был веселым и умным парнем. Он умел зажечь, увлечь за собой ребят. С его влиянием было очень трудно бороться.

Видя, что Джек не вступает в организацию и держится особняком, он как-то подошел к нему и сказал:

— Почему вы не хотите стать скаутом, Джек? Мне хочется подружиться с вами, хочется, чтобы вы стали нашим.

— Вот, что Берт, — сказал наконец Джек, — чепуха все это. Ну, какие мы с вами товарищи? Вы сын управляющего главного доверенного кампании шахтовладельцев, а я сын рабочего, сын человека, которого эксплоатирует ваш отец.

— Ну, это родители, — проговорил нерешительно Берт, — но мы-то ведь можем стать товарищами.

Джек насмешливо взглянул на него.

— Товарищами?—переспросил он.—А скажите-ка, Берт, если завтра здесь начнется забастовка, и мы вместе с отцами пойдем в пикеты и будем драться со штрейкбрехерами и полицией, которую пошлет против нас ваш отец, что тогда, придете вы сюда к нам и станете вместе с нами, бок о бок, в наши ряды у шахт?

Берт молча посмотрел на него и не ответил. Он был явно смущен. Обаяние Берта было сразу уничтожено.

Вскоре после этого мы собрались на лугу у дуба. Нас было человек пятнадцать.

— Вот, что, ребята, — сказал нам Джек,—скоро будет праздноваться день вступления Америки в мировую войну, и бойскауты устроят здесь свой парад. Так надо, чтобы к этому дню у них не осталось ни одного из наших ребят. Ясно?

Оставалось около месяца. Мы развернули агитацию. Джек через своего отца выписал нам из Нью-Йорка пионерскую литературу. После школы вечерами мы собирались у Джека и читали о революции, о жизни в Советском союзе, о том, кто должен быть пионером и за что должен бороться.

Вскоре двадцать пять наших ребят были исключены из скаутской организации.

ДОЛОЙ СКАУТИЗМ!

Джек известил всех о митинге, который должен был состояться на лугу у пруда. Мы написали воззвание ко всем школьникам и роздали его во время большой перемены. Конечно, кое-кто из инженерских сынков снес это учителю. Тут-то и началась суматоха.

— Ни один ученик не должен итти сегодня на митинг, — сказал он на уроке.—То, что делает Ларкин, преступно и постыдно. Он приобрел все скверные привычки у коммунистов и портит школу. Я не допущу этого.

Но слова его никакого впечатления на наших ребят не произвели. И когда раздался звонок, многие из ребят бросились во двор, чтобы отправиться на митинг. С Бертом остались, как Джек и предсказывал, одни инженерские, да штейгерские дети.

— Мы должны организовать ребят во всех школах района,— говорил Джек.—Это позор, что в районе, где население сплошь состоит из рабочих, школами заправляют скауты. Мы должны недопустить участия наших ребят в параде. В этот день мы организуем свой парад — демонстрацию протеста против войны.

Все присутствующие, как один человек, подняли руки в знак согласия.

Наконец настал знаменательный день. Дома украсились национальными флагами. Повсюду граммофоны и радио играли торжественные гимны и марши. На парад скаутов приехали директора компании, губернатор, крупные чиновники из штата.

Но парад вышел куцым. Больше половины ребят вышло из состава скаутской организации и вместо парада явилось на пионерскую демонстрацию. Каково же было удивление и возмущение всех этих важных персон, когда они увидели нашу демонстрацию с лозунгами:

— Долой новую империалистическую войну!

— Долой скаутизм!

— Да здравствует Советский союз!

Так мы победили. Сейчас скаутская организация во всех школах почти развалилась. Остались в ней только барские и лакейские дети.

Пионер **Билль Раффи.**

Заглушит
ветров
свисты
Марш
наших
рот!
Мы, юные
туристы,
Идем
в поход.
У нас
мешки
за спинами,
С шипами
ботинки.
Восходим
на вершину мы
По горной
тропинке.
Мы силами
богаты,
Лучами солнц
обрызганы.
Туристы —
агитаторы
Здоровой
жизни.
Наполнив
мускул силой,
Веслом
гладь
вспень...
Мы режем
острым
килем
Речную
голубень.
Ровней шеренги выстрой,
Наш марш
не смолкнет,
Мы, юные туристы,
Плывем
по Волге.
За горы,
за речки
Идем в разведку.
Турист — разведчик
Пятилетки.

Деткор **С. Исаев.**

Электричество

По темным жилам
сел и окраин,
сквозь сердце
больших городов
дан приказ,
конкретный до края:
«пустить электричества кровь»!
Составили план.
Сметища и сметки,
Рвали и крепли
колонны цифр.
Оппортунисты —
враги пятилетки
считали, что это миф.
Но план — не миф —
Оказался реален.
Пошла электричества кровь
По темным жилам
сел и окраин
сквозь сердце
больших городов.
Давно уж вступил
гордец Волховстрой
в строй.
Скоро заработает
стражник боевой
Днепрострой.
Истину надо-ль
под нос совать? —
Чепухой ли увлекаться нам!
«Социализм это совласть
плюс электрификация».

Деткор **А. Бродский.**

Читайте

КНИГИ К МЮД!

Издательство ОГИЗ „Молодая гвардия"

Рейнгард и Гопфе. «История пролетарского юношеского движения в Германии».

История ВЛКСМ. «Наше рождение».

Ацаркин. «Юношеское движение в Москве».

Мюнценберг. «С Либкнехтом и Лениным».

Барановский и Рубин. «Интернациональная связь».

Барга. «Если вновь загремит барабан».

Рут Кан. «На линию огня».

Макс Гельц. «Год борьбы в рядах комсомола Гинденбургской республики».

Северьянова. «Два мира—две системы воспитания».

Разин. «Смена идет».

Беспалов. «Китайский комсомол».

М. Колосов. «Барабан».

Львович. «Когда бессильны пушки».

ВОЖАКИ!

«В период реконструкции техника решает все», — сказал тов. Сталин.

Все три поколения большевиков должны овладеть техникой, — призывает партия.

Как каждый вожак-активист может и должен стать организатором борьбы за овладение техникой;

Как мы поставили технику на службу социализма;

Как стать изобретателем и рационализатором;

Что значит трактор в руках пролетариата и трактор в руках капиталиста;

О новых технических сооружениях в СССР;

О Франции — всеевропейском жандарме, о международном зверинце —

— расскажет специальный номер 17 — 18 «Вожака», который выйдет 20 сентября.

Подписывайтесь НА „ВОЖАКА"!

Организуйте коллективную подписку.

Вербуйте читателей.

Цена номера 15 копеек.

Подписка принимается во всех почтовых отделениях до 27 сентября.

В ближайших №№ „Пионерской правды" начнут печататься

очерки нашего специального корреспондента А. Амасовича

„Город на дне моря"

О научной экспедиции в с'емках подводного города древнего Херсонеса.

Отв. редактор: **Н. ЛЯЛИН.**
Издательство: **«ПРАВДА».**

Уполномоченный Главлита № В—8940. Типография «Рабочей газеты», Москва, Сущевский Вал, 49.